Nº 240 alea enero 2012 urtarrila
www.amorebieta.com

Hilero

20 urte Zornotzan

Ebuya txapeldun

piso 5
Konfidantzaren balioa
10 años
comprometidoscontigo

CM Carlos Montero

C/ Txiki-Otaegi, 24-26
48340 AMOREBIETA (Bizkaia)
Tel.: 94 654 70 25 - Móvil: 605 76 17 27

58. ZORNOTZAKO NAZIOARTEKO KROSA

Joseph Ebuya, keniatarra, eta Nazaret Weldu, Eritreako atleta, izan ziren garaileak Jauregibarriako zelaietan. Nesken lasterketan Iraia García zornotzarra ikusi genuen, 17. postuan helmugaratu zelarik. Joseph Ebuya, gaur egungo Munduko Txapeldunak, ez zuen lasterketa burua utzi hasieratik. Tren baten lokomotora zirudien. Hiru minutu baino gutxiago behar izan zituen kilometro bakoitzeko eta horrela ezinezkoa da bere erritmoari eustea.

Bestalde ohiko antolaketa ederra eta publiko aldetik erantzun nahiko ona, aurreko egunetan euria egin zuela ikusita.

QUALITY ENGLISH

¡ESTE VERANO MEJORA TU INGLÉS Y DISFRUTA DE TUS VACACIONES!

- Cursos intensivos de 2/4 semanas en Junio, Julio y Agosto.
- Grupos reducidos máximo 6 alumnos.
- Todas las edades y niveles.
- Actividades dinámicas para aprender de forma amena y divertida.

Y NO TE PIERDAS NUESTROS...

- Campamentos de verano con múltiples actividades lúdicas.
- Cursos y estancias en el extranjero.

¡ANÍMATE Y APROVECHA ESTA OPORTUNIDAD!

Vanessa: 616682862

Amaia: 685729294

C/ Txikerra, nº2, 2ºE

(detrás del Zelaieta)

AMOREBIETA

Arkaitz Basterra

presenta su próxima película "CAFÉ LOUVRÉ"

El director de cine zornotzarra Arkaitz Basterra presentó en el Zelaieta Zentroa su próxima película, Café *Louvré*. Arkaitz revivió ante los presentes el proceso que ha seguido hasta ahora para escribir el guión de la película, lograr la financiación, involucrar a actores y localizar exteriores para las grabaciones.

El guión centra la historia en una cafetería de la capital checa, Praga. Un inmigrante de New York llega al Café Lovré y viaja en el tiempo, a vivir la vida de otras personas durante el nazismo y el comunismo y posteriormente regresa a Praga.. Arkaitz ha introducido

personajes reales y de ficción en su guión. Y en contra de lo que parece, quiere que sea una comedia con dosis de drama.

Basterra ha estado dos años escribiendo el guión y confiesa que la historia del establecimiento le cautivó desde el principio. Abrió sus puertas en 1902 y durante años fue lugar de encuentro de intelectuales, escritores y científicos como Franz Kafka y Albert Einstein. Durante el comunismo sometido a la URSS el local fue utilizado como oficinas y lo reabrieron en 1992, manteniendo su apariencia inicial.

Ahora Arkaitz trabaja para lograr la financiación necesaria y cree que tiene que ser una coproducción internacional. Piensa que la crisis no afecta a la creatividad, ya que este pasado año se han filmado un gran número de películas, muchas de ellas de calidad. Al mismo tiempo, Arkaitz se preocupa de la localización de exteriores. Y es que tiene que tener todo preparado para cuando los productores le den luz verde.

Espera estrenar el film en el invierno de 2013 y promete realizar un pase previo en Amorebieta. Mientras tanto, le esperan casi dos años de filmación y montaje.

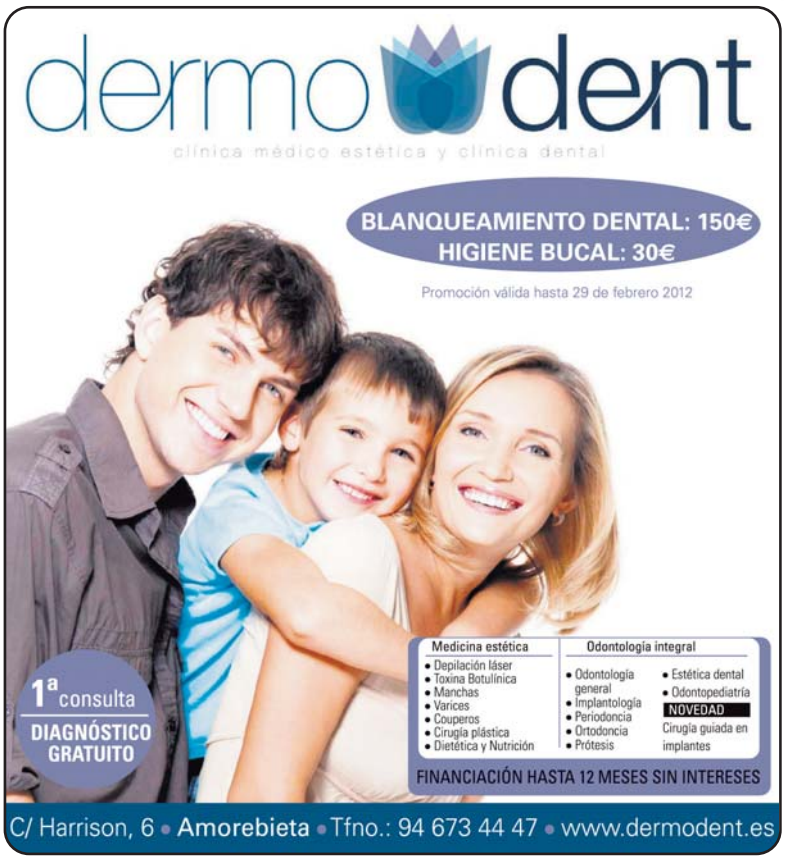

FIN DEL BICENTENARIO de las CARMELITAS MISIONERAS TERESIANAS

Las Carmelitas Misioneras Teresianas y allegados, hemos celebrado los 200 años del nacimiento del Fundador de la Congregación, el Beato Francisco Palau i Quer, OCD., y los 150 años de la fundación de la Congregación.

Estas fiestas centenarias se iniciaron el día 7 de noviembre del 2010, y se clausuraron el 29 de diciembre del 2011, en Aitona (Lérida), pueblo natal del fundador.

Nosotros/as, en Amorebieta-Etxano, dimos cierre al conjunto de eventos en una eucaristía muy emotiva, que celebramos el pasado 18 de diciembre en la parroquia San Juan Bautista de Larrea.

Agradecemos a todas las personas, la participación, atención y colaboración en los actos celebrados alrededor de este bicentenario, en especial a la Comisión que ha organizado los distintos eventos. Han sido ocasiones de reencuentro estupendas! Eskerrik asko bihotzez!

Os deseamos a todos/as un próspero 2012!

La joven zornotzarra Mia Charro publica un libro en Amazon

"Como bien para crecer sana y fuerte" es el primer título de la serie de cuentos "Los Mundos de Belula", escritos por la ilustradora zornotzarra Mia Charro y que a partir de diciembre está disponible para el dispositivo Kindle, de Amazon.

La protagonista del cuento es Belula, una niña con una gran imaginación, que explica a sus amigos que comer frutas y verduras es muy importante para sentirse sanos. A través de un texto sencillo y unas vistosas ilustraciones, el argumento consigue ser fácilmente comprensible para los más pequeños y logra captar su atención desde el principio.

Además, el 50% de sus beneficios se destinarán a Greenpeace para la lucha contra los cultivos transgénicos. La autora explica que tomó esta decisión porque "hay una idea que siempre me ha gustado y que me parece toda una filosofía de vida y es que me gustaría dejar este mundo un poquito mejor de lo que estaba cuando llegué".

Según Mia Charro, la posibilidad de publicación directa de Amazon "va a abrir muchas puertas a los autores noveles. Siempre he querido compartir mis historias con el mundo, sobre todo con los más pequeños. Amazon es una gran ayuda y, además, me permite gestionar otros aspectos de la publicación".

El ebook está ya disponible en www.amazon.es por sólo 1,99€. Además, se puede adquirir tanto en inglés como en castellano. Hay una versión preparada en euskera, pero de momento Amazon no permite publicar en este idioma.

Más información en www.miacharro.com

Abendua
El Carmelo ikastetxean

EUSKARAREN NAZIOARTEKO EGUNA

Abenduaren 2an **Euskararen Nazioarteko Eguna** ospatu genuen El Carmelon. Batxilergoko ikasleek euskararen aldeko manifestua irakurri ostean, film berri baten estreinaldia ikusteko aukera euki genuen ere; El Carmeloko lip dub-a hain zuzen ere. Arrakasta handia izan zuen ikasle eta euren gurasoen artean eta grabatzerako orduan agertutako lotsak fundamentu gabekoak zirela argi geratu zen. Lip Dub-a ikusteko joan www.elcarmelo.com webgunera.

Ekitaldi berezi honi merezi zuen bukaera emateko Alex Txikon euskal mendizale ospetsuaz gozatu ahal izan genuen. Ordu terdi batean bere hitz, bideo eta bizipenetaz gozatu genuen goimendiari buruz hainbat pasadizio konpartitu zigularik.

AITITA-AMAMAMEN OINETAKOAK

Aitite-amamen oinetakoak Zainduz programa barruan dagoan proiektua da, eta guk klasean eukiterakoan ederto pasatzeaz gain asko ikasi genduan.

Lehenengo egunean hiruretan ingeleran nengoan eta bapatean hiru neska sartu ziran gelan. Hiru neska hauek danok klasean gengozanean aurkezten hasi ziran, eta honen ostean taldeak egin genduzan .

Talde bakoitzak pertsonai bat eukan, gure taldeari Rikardo egokitu jakon; parkinsona dauka eta jolas desbardinen bidez gaixotasun honen eraginak landu egin genduzan. Esate baterako, talde bakoitzeko batek begia estali behar eban, ezin zenduan ikusi begi bategaz eta eskuan zeunkan pelota paperontzian sartu behar zenduan .

Beste bat zan, hanka biak lotuta eukinda ibiltzen joan behar zinela.

Bigarren egunean, azken egunа izan zan, eta orduan ere jolasak egin genduzan .

Jolasa amaitu eta gero puntuak lortzen genduzan aurrera egiteko eta lehiatzeko ondo pasatzen genduan bitartean, baina programa edo jolas honen helburua zein zan atoan igerri genduan: zelan sentitzen diren horrelako gaixotasunak daukiezan aitite eta amamak, hobeto ulertzeko zer gertatzen jakien, horrelako kasuen aurrean hobeto lagundu ahal izateko.

Argazki bat atara gendun danok batera eta neskek dana batu eta diploma bana emon euskuen atetik joan baino arinago.

Julene Arza

AITON-AMONEKIN KANTUAN

Abenduan ere, Batxilergoko gure ikasleak Nafarroa Zentrora joan ziren bertan eguna pasatzen duten aiton-amonekin gabon-kantak abestera. Bai ikasleentzat, baita aiton-amonentzat ere momentu ederra izan zen gabonak duen misterio ederra elkarrekin konpartitzea. Pare bat ordutan, gure aiton-amonek biloba askoren bihotzak gertu sentitu zituzten eta gure ikasleek berriz aiton-amona askoren esker onarekin bueltatu ziren ikastetxera.

Un equipo de Informe Semanal de TVE invest

Tras la pista de los niños de

El Museo de Bellas Artes de Bilbao acogerá, del 27 de febrero al 10 de junio de 2012, una exposición de fotografía denominada "La maleta mexicana", organizado por el International Center of Photographie (ICP) de Nueva York. La exposición mostrará las fotografías tomadas por Robert Capa, David Seymour "Chim" y Gerda Taro durante la Guerra Civil. Se trata de tres cajas de negativos conocidas como "La maleta mexicana", que se habían dado por perdidas y que reaparecieron en Ciudad de México en 1995. Varias de esas instantáneas fueron tomadas en Amorebieta, en el convento de Larrea y en un colegio, donde aparecen fotografiados varios niños y niñas. "Informe Semanal" ha tratado de encontrar a esos protagonistas involuntarios de la guerra en Amorebieta y otros pueblos de Bizkaia.

Robert Capa está considerado el mejor reportero de guerra. Y de largo quien mejor fotografió la Guerra Civil española., junto a su compañera Gerda Taro y su inseparable socio Chim Seymour, quien publicó en la revista "Regards" un reportaje realizado en Amorebieta, concretamente en el convento de Larrea, en febrero de 1937, bajo el título "Religiosos y milicianos vascos confraternizando".

Bar Garamendi
Hnos. Román Olazar
EL ARTE DEL BUEN PICAR
Etorri zaitez!!!
Karmen, 11 - Telf. 946 73 21 09 ZORNOTZA

ATC TORREALDAY
asesores consultores
SGS ES04/0151
Herriko Plaza, 4 - 1º
Tfnos: 94 - 673 29 06 / 673 33 00
Fax: 94 - 673 23 58
48340 AMOREBIETA

la Guerra

"Hilero Zornotzan" publicó un amplio reportaje sobre este tema en el año 2008 y Vicent San Clement, periodista de TVE, tras leerlo en internet, se puso en contacto con nosotros para acompañarlos durante su estancia en Amorebieta, donde habían quedado citados con varios grupos de personas de edad para mostrarles las fotos.

Mientras varias personas examinaban atentamente las fotos con el objetivo de reconocer a alguien, la coral Alaiak interpretó varios temas ante la cámara de TVE y sus canciones se utilizaron en el reportaje emitido el pasado 14 de enero. Es posible visionarlo aún a través de Internet en la página de RTVE. La premura de la cita y la dificultad de la misión no permitieron obtener un resultado positivo y ahora nos han pedido que publiquemos las fotos de los niños por si alguien les reconoce.

"Informe Semanal" sí ha tenido éxito en otros pueblos, como Gatika, donde han logrado identificar a varios niños, por lo que no pierden la esperanza de lograrlo en Amorebieta.

Reportaje en Regards

"Regards" publicó el 4 de febrero de 1937 un reportaje de su corresponsal Chim Seymour, que narraba la convivencia de los frailes con los gudaris. En la fotografías aparecen, entre otros, el General de la Orden Carmelita Aita Ezequiel Bilbao, natural de Arazotza y Aita Santiago Onaindia. También aparece Aita Leonardo Astobiza, de Amorebieta y Aita Lontzi Ormaetxe, natural de Boroa, que lee un ejemplar del semanario Euzko Langile.

Graves consecuencias para los frailes

Amorebieta fue ocupada por los nacionales el 19 de mayo de 1937. Ese mismo día, un piquete de requetés al mando del Capitán Serapio Altuna, cumpliendo órdenes del teniente coronel Genaro La Lastra, fusiló a Aita Roman Urtiaga, Director del Colegio Teresiano de Larrea, contra una pared del mismo convento, después de haber sido detenido en Etxano tras la denuncia de dos vecinos de Amorebieta.

OMER ALVAREZ FERNANDEZ
ZONE
GIMNASIO
C/ Karmen 31 Bloque 4º Bajo AMOREBIETA-ETXANO
e-mail: gimnasio.ozone@gmail.com
Tel.: 94 630 90 90
Preparación Oposiciones Físicas
PILATES
Win-Tsun
Musculación
Aerobic-Spinning

Tres zornotzarras en el Ironman caribeño
TRIATLÓN DE COZUMEL

Cozumel es una preciosa isla mexicana situada frente a Playa del Carmen, en la península deYucatán. Un destino turístico de primer orden, pero que en esta ocasión ha sido elegido por tres miembros del Extrem Zornotza para participar en una de las pruebas deportivas más duras, el Ironman de Cozumel. Una competición en tres fases, en la que los atletas tienen que realizar 3.800 kms a nado, 180 kms en bicicleta y una maratón corriendo de 42 kms.

Txarli Zearreta, Unai García y Ander Mentxaka entrenaron todo el año con una fecha clave, el 28 de noviembre de 2011. Son atletas con experiencia, sobre todo Txarli, que lleva en sus piernas 5 triatlones e innumerables duatlones. El principal enemigo en Cozumel fue la humedad y también el viento, que castigó duro a los ciclistas durante las tres vueltas que dieron a la isla. Txarli sufrió una "pájara" de la que pudo recuperarse, mientras que Ander Mentxaka se vió obligado a retirarse. Finalmente, Unai García entró en meta con un tiempo de 10h 21 minutos,

lo que le otorgó el puesto 122 en la general y el número 35 en su categoría. Y Txarli Zearreta paró el crono en 10H y 39 minutos. Ocupó el puesto 197 en la general y 48º en su categroría. Txarli tuvo un recuerdo especial para Gorka, un compañero de Abadiño, que perdió la vida trágicamente dos semanas antes.

Tras la prueba pudieron disfrutar de un par de días de vacaciones en la isla, practicando buceo y tomando el sol. Ahora ya están inmersos en la nueva temporada 2012 y en el triatlón que les llevará hasta Suecia.

berrio
cocinas-baños-armarios
San Miguel, 8 • Amorebieta-Etxano - Bizkaia
Tf./Fax: 94 673 00 79

expert berrio
TV - Video - HI FI - Electrodomesticos
San Miguel, 8 • Amorebieta-Etxano - Bizkaia
Tf./Fax: 94 673 00 79

Programación del Zornotza Aretoa de Amorebieta-Etxano Markeliñe estrena su nuevo espectáculo

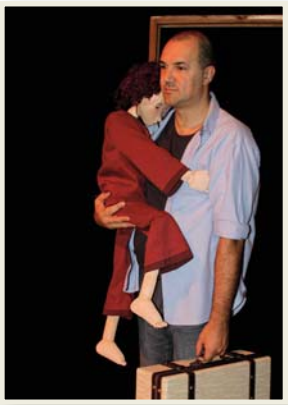

ENERO

- "Contra el viento del Norte" de Tanttaka Teatroa - Teatro
13 de enero. 21:00 horas
Entrada: 10 euros
Este nuevo trabajo de Tanttaka adapta, con acierto, la dramática, loca, tierna y emocionante novela de Glattauer. Un juego espléndido sobre la fantasía y la imaginación.

- "Cuentos de arena- Hareazko Ipuinak" de Markeliñe – ESTRENO. Teatro familiar
20 de enero. 21:00 horas (castellano)
21 de enero. 18:00 horas (euskera)
Entrada: 4 euros
La compañía de teatro Markeliñe estrenará su nuevo espectáculo familiar dentro de la programación del Zornotza Aretoa de Amorebieta-Etxano para los próximos meses.
Así, la obra de teatro familiar "Cuentos de arena-Hareazko Ipuinak" formará parte de una programación completa, diversa y para todos los gustos y públicos, en la que habrá espacio para la música, la danza, el teatro, los espectáculos para toda la familia, el cine, etc.
La nueva obra de la compañía residente del Zornotza Aretoa de Amorebieta-Etxano estrena este viaje por el estado anímico de un padre obsesionado por la salud y la pérdida de la infancia de su hija enferma de cáncer. Un mar de dudas, un mar de lágrimas, un mar de risas... la inmensidad del mar entre cuatro paredes.
La obra se representará en dos ocasiones: el viernes 20 de enero en castellano a las 21:00 horas y el sábado 21 en euskera a las 18:00 horas. El precio será de 4 euros.

- "Traición" de HISTRIÓN teatro - Teatro
28 de enero. 20:00 horas
Entrada: 8 euros
Traición, obra del Nobel de Literatura (2005) Harold Pinter, es el último trabajo de la compañía granadina Histrión teatro..

FEBRERO

- "Bikote bat" de Jabier Muguruza - Música
3 de febrero. 21:00 horas
Entrada: 8 euros
Jabier Muguruza presenta su nuevo trabajo discográfico "Bikote bat".

- "Murren bidaia" de Behi bis – Títeres para niños/as mayores de 4 años
11 de febrero. 18:00 horas. En euskera
Entrada: 4 euros

- "Wilt" de Ados teatroa - Teatro
23 de febrero. 20:00 horas. En euskera
Entrada: 10 euros
La obra se basa en la novela Wilt de Thom Sharpe, auténtico referente dentro de la literatura contemporánea, y en especial en la comedia.

MARZO

- "Ninika" de Elirale –Danza para toda la familia
3 de marzo. 18:00 horas
Entrada: 4 euros
Ninika es una oda al cuerpo donde, a través del vestuario y el movimiento, tres bailarines harán, que tanto pequeños como mayores compartan momentos de poesía y sensualidad.

- The California Honeydrops –Jazz-Blues zirkuitoa
En el Centro Zelaieta
15 de marzo. 20:30 horas
Entrada: 6 euros
La banda de Oakland (California) se adentra profundamente en las raíces de la música americana, abrazando las tradiciones del blues, soul, gospel, second line New Orleans Jazz y rhythm&blues de vientos y una gran sección rítmica inmersa en lo más profundo de Nueva Orleans.

- "Arte-an" de Dantzaz Konpainia - Danza
23 de marzo. 21:00 horas
Entrada: 12 euros (gratis para los socios)
Con ARTE-AN, la compañía DANTZAZ vuelve a colaborar con el reconocido maestro Itzik Galili. En esta ocasión, el coreógrafo israelí retoma su excepcional "Earth apples" y ofrece una nueva creación "Flash deluxe".

ABRIL

- "D. Baltasarren animaliak" de Teloncillo Teatro –Teatro familiar
21 de abril. 18:00 horas
Entrada: 4 euros
"Los animales de D. Baltasar" cuenta la historia de un hombre que se encuentra un gato que muge, un perro que maúlla, una vaca que hace cua-cua y un pato que ladra.

- "Perro que muere no ladra" de Chapito –Teatro
27 de abril. 21:00 horas
Entrada: 10 euros
La última producción de la Compañía do Chapitó es una comedia negra acerca de una familia con un problema……bastante serio.

MAYO

- "Nadie lo quiere creer" de La Zaranda –Teatro PREMIO NACIONAL DE TEATRO 2010
10 de mayo. 20:00 horas
Entrada: 12 euros
Tras más de 30 años de trayectoria y después de haber sido galardonados con el Premio Nacional de Teatro-2010, por el Ministerio de Cultura, esta singular compañía jerezana vuelve al Zornotza Aretoa con su última obra "Nadie lo quiere creer. La patria de los espectros".

ACTUACIONES LOCALES

El 1*0 de marzo* tendrá lugar el **Udaberriko Kontzertua** de la mano de las corales locales Zoroak, Zornoza y Abes-Kimu. Será a las 20:00 horas.

Y el *día 12 mayo* llegará también **"Zugan Ni"**, la V. edición del Espacio Joven para el Juego Teatral. Esta iniciativa, dirigida por Markeliñe Antzerki Taldea, quiere fomentar la creación artística y la representación de espectáculos teatrales, entre jóvenes de la comarca de 14 a 18 años.

PROPUESTA AUDIOVISUAL

28 de febrero. **"El árbol de la vida" de Terrence Malick**

27 de marzo. **"Viaje a ninguna parte" de Fernando Fernán Gómez.**

24 de abril DÍA INTERNACIONAL DEL TEATRO **"Bi anai" de Imanol Rayo**

Los cortometrajes aterrizarán en la sala el 9 de marzo con el programa "**Mujeres en corto-Emakumeak Laburrean"** con una selección de cortos realizados por mujeres. La entrada a esta actividad será de 3 euros.

El día 4 de mayo, se proyectará una selección de los mejores cortometrajes vascos de 2010, dentro de **Kimuak 2010**. La entrada será también de 3 euros.

David Latxaga, alcalde de Amorebieta-Etxano

"El presupuesto es austero y enfocado a las personas"

El pleno del Ayuntamiento de Amorebieta-Etxano ha aprobado un presupuesto para el ejercicio 2012 de un total de 25.267.893,00 euros. De estos presupuestos el Consistorio destinará 5.440.805 euros a distintas inversiones y con un endeudamiento cero. El presupuesto ha sido aprobado con los votos a favor del PNV y PSE. Bildu ha votado en contra.

- **¿Cómo ha transcurrido la negociación de los presupuestos?**

- David Latxaga: "En un principio pensábamos que había acuerdo con los dos grupos de la oposición, porque Bildu puso encima de la mesa 10 peticiones que fueron atendidas en un 90%, unas totalmente y otras parcialmente. Sí nos sorprendió por ello su voto contrario. Pero ha habido buena disposición por parte de todos".

- ¿Cómo definirías los presupuestos de 2012?

- David Latxaga: "Son unos presupuestos austeros pero realistas, que nos permiten mantener el impulso inversor y los servicios sociales. Dentro del presupuesto las partidas más importantes son las dirigidas directamente a los vecinos/as de Amorebieta-Etxano como son, el gasto social, la formación y el empleo, los servicios diarios, las ayudas a las asociaciones y clubes, la educación y los servicios generales".

- ¿Se han ajustado las cuentas públicas a la actual situación económica?

- David Latxaga: "La puesta en marcha de estos presupuestos comenzó el pasado mes de octubre con la actualización de tasas e impuestos. Ajustes que continuaban las medidas tomadas en diciembre de 2008 y que consistieron en la congelación de los sueldos de los cargos políticos, disminución de gasto corriente en publicidad, protocolo, material fungible, etc. Este recorte y racionalización del gasto ha permitido que el Consistorio cuente con unas cuentas saneadas y que pueda ejecutar nuevas inversiones. Este año la inversión se adapta a la actual coyuntura. En los últimos 4 años ha habido una inversión muy importante, se han invertido 40 millones de euros, 10 al año, y ahora pasamos a 5 millones".

- Entonces, la crisis económica en Europa tiene su reflejo también en Amorebieta?

- David Latxaga: "No somos una isla y hay que tomar decisiones dolorosas. Disminuyen las inversiones porque la recaudación no cumple las expectativas, pero mantenemos los servicios a un nivel alto tanto en programas sociales, culturales como deportivos. Algunas inversiones se han pospuesto y se han priorizado otras. Hemos dejado para más adelante la remodelación del frontón de Euba y el ascensor de Zubizabala pero el resto de inversiones programadas se van a iniciar".

- También desaparece el servicio de Amorebiziz, no?

- David Latxaga: "El servicio de préstamo de bicicletas ha dejado de funcionar principalmente por tres razones: por no cumplir los objetivos marcados, porque el número de usuarios/as está por debajo de las expectativas y por el alto coste de mantenimiento que requiere. Además están los actos vandálicos que han sufrido las bicis. En un futuro podríamos volver a plantearnos la posibilidad de ofrecer el servicio, pero para ello es imprescindible que la ciudadanía no sólo nos exija su puesta en marcha, sino que tiene que refrendar la solicitud aumentando el número de usuarios".

- Hablamos ahora de las inversiones concretas. ¿Cuáles destacas?

- David Latxaga: " El presupuesto de 2012 incluye la partida necesaria para la ejecución de la urbanización de Betarragane, realizando de esta forma una apuesta por la vivienda y el desarrollo sostenible en el municipio. En el capítulo de inversiones destaca también la adquisición en Arraibi de las oficinas en las que se instalará el Departamento de Comarca Interior de Osakidetza, enmarcado dentro del acuerdo para la construcción del nuevo ambulatorio.

- Y habrá otras inversiones menores, pero también importantes?

- David Latxaga: Sí, claro. El resto de inversiones se distribuyen en actuaciones tanto en el casco urbano como en los barrios y se continuará apostando por la movilidad sostenible y regeneración de entornos contaminados. Los vecinos de Jauregizahar, Ogenbarrena, Etxano, Arkotxa o Bedixa entre otros disfrutaran de nuevas infraestructuras muy demandadas por ellos. También se realizarán los bidegorris de la calle Gudari y Etxano. La urbanización de las calles Urbano Larruzea y Juan Altzaga, la reparación de la capilla del cementerio..."

- El gasto social ocupa una partida importante en las cuentas públicas. ¿Cómo se enfoca?

- David Latxaga: "Tenemos que gestionar bien los recursos y atajar en la medida de lo posible la picaresca. Hay que destinar la ayuda social a la gente que realmente no puede trabajar y no se vale por sí misma. La ayuda a domicilio la perciben actualmente 112 personas y es un dinero bien invertido. Pero el bienestar social hay que enfocarlo al empleo y no tanto a recibir ayudas. La gente que puede trabajar tiene que salir de la rueda de las ayudas".

- ¿Qué medidas concretas de empleo puedes adelantarnos?

- David Latxaga: "Hemos aprobado un Plan Integral de Empleo con un importe de 300 mil euros, de los que más de la mitad corresponden a una subvención del Gobierno Vasco. Viendo la necesidad que hay de puestos temporales, se van a proporcionar más de 40 contratos fundamentalmente en obras y servicios, mantenimiento, cultura y bienestar social. Se tratará de algo temporal, para ayudar a encadenar contratos".

En cuanto a la austeridad que has mencionado, cómo se traduce en las cuentas?

David Latxaga: "Hemos sido austeros en el capítulo 1, de gastos de personal, donde habrá congelación de sueldos para los funcionarios. Los cargos públicos llevamos desde 2008 con congelación de salarios y en 2010 nos impusimos una bajada del 6%. En esta legislatura, es decir, hasta 2015 habrá congelación de sueldos y dietas para los cargos públicos. Además se elaborará para los próximos cuatro años un plan de eficiencia energética en los edificios públicos municipales y en el alumbrado callejero".

Los funcionarios además van a ampliar su horario de atención al público.

David Latxaga: Con el objetivo de facilitar a los vecinos la tramitación de gestiones municipales, próximamente se ampliará el horario de atención al público. De esta manera, el Ayuntamiento abrirá al público una hora antes a la mañana (8:30h) y una tarde a la semana (a partir de septiembre). En total serán 15 funcionarios los que atenderán las consultas de los vecinos una tarde a la semana".

Captación de socios/as del Zornotza Aretoa

Veintidós zornotzarras profesionales de las artes escénicas y del cine participan en la nueva campaña de captación y renovación de socios/as del Zornotza Aretoa.

Así, durante todo el mes de enero, actores, músicos, cineastas, etc. de Amorebieta-Etxano; que durante su trayectoria han estado vinculadas de una manera u otra al Zornotza Aretoa, han participado activamente en la campaña "Gure lana, zure gozamena. Zornotza Aretoa, nuestro espacio".

Nuevas modalidades de socios/as

Este año se han incorporados tres nuevas modalidades de socios/as: con cuotas especiales, que permiten extender la figura del socios/as a nuevos colectivos.

- **NAGUSI BAZKIDEA (SOCIOS/A "NAGUSI") mayor de 65 años**
  - ✔ 15 euros
  - ✔ 50% descuento en espectáculos- 2 espectáculos gratuitos
  - ✔ Información a domicilio y descuentos en otros teatros
- **GAZTE BAZKIDEA (SOCIO/A "GAZTE") menores de 26 años**
  - ✔ 15 euros
  - ✔ 50% descuento en espectáculos- 2 espectáculos gratuitos
  - ✔ Información a domicilio y descuentos en otros teatros
- **BAZKIDE TXIKI (SOCIO/A "TXIKI") menores de 14 años**
  - ✔ 10 euros
  - ✔ 50% descuento en espectáculos- 2 espectáculos gratuitos
  - ✔ Descuentos en otros teatros

La cuota normal sigue siendo de 30 euros con: 25% descuento en todos los espectáculos del Zornotza Aretoa y Zelaieta, 2 espectáculos y 4 entradas de cine gratuitas al año, boletín de programación e información a domicilio y descuentos en los teatros de Sarea-Bizkaia.

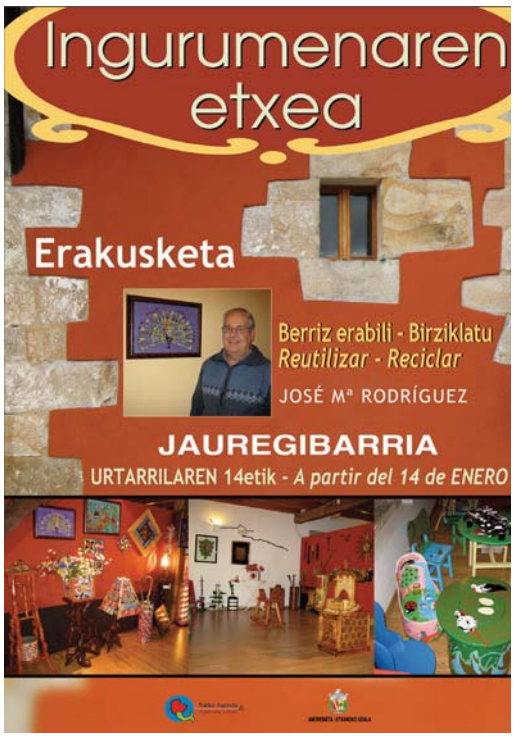

Organizada por el Ayuntamiento de Amorebieta-Etxano, dentro del programa Agenda Local 21, Jauregibarria Ingurumen Etxea acoge la exposición del artista zornotzarra José Mª Rodríguez *Reutilizar-Reciclar*, que recoge, entre otros, elementos decorativos o juguetes elaborados por el propio artista.

José Mª Rodríguez, ebanista de profesión, aprovecha gran parte del tiempo libre del que dispone –está jubilado– para satisfacer una de sus grandes aficiones, las manualidades. "Aproximadamente dedico una cinco horas diaria a crear objetos con materiales reciclados o reutilizados". "Disfruto con las manualidades –continua–, pero lo que más me motiva son los retos; elaborar objetos que nadie ha realizado con anterioridad, objetos únicos", nos explica.

Ahora, gracias a la exposición de Jauregibarria Ingurumen Etxea, puede compartir su afición con todos y todas las vecinas que se acerquen a visitar la exposición. Nunca antes había tenido la opción de exponer sus obras, y reconoce estar agradecido por la oportunidad brindada. "La verdad es que es una sensación difícil de describir; el echo de poder exponer mis trabajos me llena de satisfacción".

La exposición recoge unos doscientos objetos elaborados por Rodríguez, dividida en tres zonas según los materiales utilizados: latas de refrescos, madera y tubos de PVC. Cuadros, bandejas, lámparas, paragüeros o espejos son algunos de los elementos decorativos que podemos apreciar en la primera zona; joyeros, bastones, una guitarra, mueble bares o juguetes son, principalmente, los que ocupan la zona de los objetos de madera. Por último, entre los materiales elaborados con tubos de PVC, destacan unas pequeñas sillas para los niños y niñas.

Entre las curiosidades, no podemos pasar por alto una réplica del Le Pont Vieux, un puente que se encuentra en la localidad francesa de Orthez, fabricado con cerillas reutilizadas. "Me llevó más de 300 horas de trabajo. Ahora no tendría tanta paciencia para hacer un trabajo como este", señala el artista.

La exposición podrá visitarse hasta finales de marzo. El horario de visita es el siguiente: de lunes a viernes de 10:00 a 13:30 y de 16:00 a 19:00; el horario varía los sábados y domingos (de 11:00 a 14:30 y de 16:00 a 19:00).

Vuelve la competición tras el parón navideño

Año nuevo y mismas sensaciones de irregularidad. El Zornotza cerraba el 2011 con dos importantísimas victorias ante dos conjuntos cántabros, frente al SAB Torrelavega (76-81) y en casa frente al Pas Piélagos (92-77), demostrando que tenía mucho que decir en esta categoría. Al igual que la temporada pasada, se cerraba el año con sensaciones positivas y venciendo dos encuentros a priori complicados.

Para el inicio de 2012, y para finalizar la primera vuelta, quedaba por jugar ante los dos colistas de la categoría, el UPV Álava y el Natra Oñati, a priori dos partidos en los que había que dar el do de pecho y ascender algunos puestos en la clasificación. El 8 de enero se rendía visita en Vitoria al UPV Álava, filial del Caja Laboral Baskonia y tras un mal partido (85-75) se escapaba la victoria y volvían las dudas.

La última jornada de la primera vuelta nos enfrentaba a otro recién ascendido y había que lograr la victoria sí o sí. El Zornotza no permitió ninguna concesión al rival y marcó las diferencias desde los primeros minutos para vencer finalmente por 79-62. Se llega al ecuador de la competición con un balance de 5 victorias y 6 derrotas en mitad de tabla. Esperemos que en la segunda vuelta el equipo logre mantener esa regularidad que en muchos momentos se añora y vaya escalando posiciones.

Otras categorías

Entre las categorías inferiores cabe destacar los logros conseguidos tanto por el Cadete Femenino como por el Junior Masculino de categoría Especial, donde han logrado mantener la categoría en ambos casos (recordemos que en estas categorías tanto a mitad de temporada como al final se producen ascensos y descensos). Las féminas vencían en la penúltima jornada en un partido trepidante al Escolapios y posteriormente ya sin presión, las de Naia vencían a domicilio a las líderes de Águilas Salesianos y se quedaban muy cerca de aspirar a la Liga Vasca. Además el Junior Masculino dirigido por Jon Nuñez, conseguía huir del temido puesto de descenso, venciendo sus dos encuentros a Escolapios, quien a la postre sería el equipo damnificado. Este hecho significa que la cantera del Zornotza podrá seguir midiéndose a los mejores equipos de la provincia, hecho muy meritorio por la tardía iniciación en el baloncesto que los/as jóvenes zornotzarras tienen. Aspecto que el Club deberá tener muy en cuenta si como parece desea seguir mejorando y creciendo en su estructura.

Pero si hay un equipo que está obteniendo resultados positivos, ese es el Senior Femenino, cuenta sus partidos por victorias y ya van doce. Se confirma como un serio aspirante al ascenso a pesar de la prudencia que muestra su entrenador Alain Olibares.

Por otro lado, el equipo Autonómica no acaba de cogerle el ritmo a la categoría, los de Josu Manso, un equipo muy joven, se está viendo superado por equipos mucho más compensados y habituados a estas lides. Estamos seguros que lucharán hasta el final por mantener la categoría.

También llama la atención la gran temporada que están haciendo las chicas del Cadete femenino escolar dirigidas por Lurdes Piña. Al igual que las senior, no conocen la derrota y ya son seis los partidos que han conseguido vencer.

En estas fechas en las que la competición hacía una pausa, los equipos infantiles del Zornotza eran invitados a participar en un Torneo Navideño en Bergara, allí pudieron medirse a equipos con una amplia tradición baloncestística y un buen espejo en el que mirarse y aprender. Nuestros chicos y chicas supieron defender los colores del Zornotza con una gran entrega.

TALLERES ELECTROMECANICOS

ZURE IUR, S. L.

- Diagnosis de su vehiculo
- Puesta a punto
- Instalación de tacógrafos

Mecánica y electricidad

•SERVICIO RÁPIDO

Bº Ibarra / Polígono Condor II - Pab. 1
48340 AMOREBIETA-ETXANO

Telfs. 94 673 11 33
619 405 571 / 669 298 821

EKIN S. Coop.

BROTXAK ETA BROTXATZEKO MAKINAK - Fresak
BROCHAS Y MÁQUINAS BROCHADORAS - Fresas

Boroa A., z/g P.K. 31 - E-48340 AMOREBIETA (Bizkaia)
Telefonoa: 94 673 11 12 - Export.: 0034 - 94 673 11 12
Faxa erramintak/Fax Htas.: 0034 - 94 630 04 51
Faxa makinak / Fax Máquinas: 0034 - 94 630 04 52
e-maila: ekin@ekin.es

INSTALACIONES ELECTRICAS
BOBINADO MOTORES
AUTOMATISMOS Y APARELLAJE DE
CUADROS ELECTRICOS, ALARMAS, INTERFONIA

ELECTRICIDAD ZORNOTZA S.A.

San Pedro, s/n. - Polig. VALET
Teléfono 673 31 30
AMOREBIETA (BIZKAIA)

Carpinteria Aluminios
Iker Albizuri

TODO TIPO DE TRABAJOS EN:
- Aluminio R.P.T.
- Hierro
- P.V.C.
- Trabajos artesanales

Pida presupuestos sin compromiso

Polígono Biarritz, 1
I Tel. 946 731 425
I Fax 946 308 973
48340 AMOREBIETA-ETXANO
E-mail: CARP.ALBIZURI@terra.es

Clínica dental IZA
Hortz klinika

- PADI
- Ortodoncia
- Periodoncia
- Implantes
- Estética

Gorka Iza Miguel

Zezilia Gallartzagoitia 9
Telf-Fax: 94 673 38 11
RPS. 181/10

CARROCERIAS
TRES ESTRELLAS

- Reparación con bancada para turismos
- Secado al horno

Polígono Biarritz - Tel.: 94 673 21 36 / 48340 AMOREBIETA

pio pio
Asador de pollos

comida para llevar
eramateko janaria

AMOREBIETA
San Juan, 3
Tel. 94 673 44 22

bildu zornotza

AURREKONTU PARTEHARTZAILEEN ALDE

Abenduaren 29an, 2012 urterako aurrekontuak onartu ziren, nahiz eta, **BILDUk aurrekontuen aurka bozkatu**. 13 zuzenketa aurkeztu eta guztiak atzera bota ziren.

Zuzenketekin **zera bilatzen genuen**:

1. **Premia Sozialeko Laguntzen partida handitzea.** Honetarako, **alkate, liberatu eta zinegotzien dietak eta soldatak %10ean jaistea proposatu genuen.** Dagoen krisiarekin ezin dugu gerrikoa estutzeko eskatu eta kargu publikoek aldiz soldatarik ez jaitsi. EZEZKO BOROBILA jaso genuen. Lehendakariak (honen aitorpena ikusita) baino gehiago irabazten duen alkate bat dugu.
2. **Langileentzako formaziorako aurrekontua handitzea**, zornotzarroi kalitate handiagoko zerbitzu bat eskaintzeko.
3. **Landa eta baso-bideetarako mantentze eta konponketarako aurrekontua igotzea**. 2011. urteko aurrekontuarekin konparatuta ia %30ean jaitsi delako. **Beharrizanak egongo ez baziren moduen!**

Udaletxe transparente bat nahi dugu eta honegatik 770.000 euro inguruko baliodun jabego publikoak saltzearen kontra gaude, herriari komeni zaionaren inguruko inolako azterketarik egin gabe saldu nahi direlako. Hau tratatzeko, batzar espezifiko bat egitea eskatu dugu, baina EAJk eurek soilik erabakitzea nahiago dute. Erabakiak bakarka hartzeko diru larregi dela uste dugu, beste sentsibilitate politikoak kontutan hartu barik. **Oraindik ez digute esan nola negoziatzen diren salmenta hauek**.

Zornotzako EAJk ez ditu betetzen beren aurrekontuan emandako berbak. Udal hauteskundeen gertutasuna aprobetxatuta, 2011ko aurrekontuan Eubako frontoiaren konponketa, Eubako zentro zibikoaren eraikuntza eta Zubizabalako igogailua sartu ziren inbertsioetan. **Hauek ez dira egin** eta ez daude udal aurrekontuen barruan 2012. urterako.

BILDUk hurbiletik jarraituko ditu erantzukizunezko oposizioa eginez, aurrekontuetan hartu diren konpromisoak bete daitezen, nahiz eta, aurrekontu hauen kontra egon.

Aurrekontu hauek egiteko erabili diren formak ez ditugu elkarbanatzen. Elkarlan izpirituarekin eseri gara negoziatzera, herriarentzat onuratsuak diren hobekuntzak lortu ditugu. Baina **argi hitz egin dezagun**, aste bat soilik utzi digute 25.2 milioi eurotako gastu eta inbertsioak aztertzeko, eta aldez aurretik EAJ eta PSEren artean prestatua zegoelakoaren itxura ematen du. Berez , PSEk EAJren aurrekontuak onartu zituen **inolako zuzenketarik aurkeztu gabe.**

Bukatzeko, hurrengo aurrekontuek herri mailan parte-hartzea bermatzea eta Zornotzarron beharrizanei erantzutea exijitzen dugu.

El pasado 29 de diciembre se aprobaron los presupuestos para el año 2012 con el **voto en contra de BILDU** que presentó 13 enmiendas. Todas las enmiendas fueron rechazadas.

Con las enmiendas **pretendíamos**:

1. **Aumentar la partida destinada a las Ayudas de Emergencia Social, con una reducción del 10% en los sueldos y dietas del alcalde, liberadas, liberados, concejales y concejalas.** Con semejante crisis no podemos pedir austeridad y sin embargo no rebajarnos los sueldos y dietas los cargos políticos. Pero obtuvimos un NO rotundo. Tenemos un alcalde que gana al año más que el propio Lehendakari (a tenor de lo declarado por éste último).
2. **Aumentar el presupuesto de formación de los trabajadores**, para que puedan ofrecer un servicio de mayor calidad a los zornotzarras.
3. **Aumentar el presupuesto para el arreglo y mantenimiento de caminos rurales**, que había bajado casi un 30% con respecto a 2011 ¡Como si no hubiera necesidades!

Exigimos transparencia y por ello nos hemos opuesto frontalmente a la venta de patrimonio municipal por valor conjunto de 770.000€ sin hacer antes un estudio sobre lo que más conviene al pueblo. Hemos pedido una reunión específica para tratar este tema, pero el PNV prefiere decidir las cosas por su cuenta. Creemos que es mucho dinero para tomar decisiones unilaterales sin contar con ninguna otra sensibilidad política. **Todavía no nos han dicho cómo se negocian esas ventas.**

El PNV de Zornotza vende humo porque no ha cumplido con las promesas presupuestadas en el ejercicio 2011, ya que, aprovechando la cercanía de las elecciones municipales se comprometía con el arreglo del frontón y centro cívico de Euba y también con el ascensor de Zubizabala y no se han ejecutado ninguna de ellas y no están presupuestadas para el 2012.

BILDU vigilará de cerca la ejecución de lo presupuestado y hará una **oposición responsable** aunque hayamos votado en contra

"No compartimos las formas con las que han actuado en todo el proceso de los presupuestos. Nos hemos sentado a negociar con espíritu de colaboración, hemos conseguido algunas modificaciones que creemos beneficiosas para la ciudadanía. Pero **hablemos claro**, solo nos han dejado una semana para estudiar y analizar unos presupuestos de gastos e inversiones por valor de 25'2 millones de euros y queda la sensación de que el grueso del presupuesto estaba ya "precocinado" entre el PNV y el PSE que, de hecho, aceptó los presupuestos del PNV **sin presentar ni una sola enmienda."**

Para acabar exigimos que los siguientes presupuestos garanticen la participación a nivel municipal y que articulen verdaderamente las necesidades de las y los Zornotzarras.

POR UNOS PRESUPUESTOS PARTICIPATIVOS

I. Torneo Navideño de baloncesto

El día 3 de enero se celebró el I. Torneo Navideño de baloncesto en el polideportivo de Larrea. Participaron casi unos 60 niños y niñas de la categoría de preminibasket (8 y 9 años) pertenecientes a los equipos de la ikastola Andra Mari, el colegio público Matiena, el colegio El Carmelo y el colegio público Larrea.

Estos equipos mixtos jugaron un total de cuatro animados partidos, en dos tandas gracias a la distribución de la cancha. Esto dio la posibilidad de disputar dos partidos al mismo tiempo y, por tanto, el público disfrutó aún más del torneo. Sorprendió la gran afluencia de público a este evento que se celebra por primera vez. Por supuesto, ni qué decir tiene que el verdadero éxito estuvo en el buen hacer de los niños que lo dieron todo en el campo de juego.

Los padres y madres de la escuela Larrea, organizadores del evento, agradecen a todos su colaboración, sobre todo, al Supermercado Ercoreca que patrocinó la merienda de los niños, verdaderamente contentos al recibir el delicioso pack tras el esfuerzo realizado, y, cómo no, al Polideportivo Larrea por proporcionar la cancha y correr con el gasto de las medallas.

Copisteria
ARANPIL
Copistería
Informática
Recargamos tus cartuchos
Tel.: 946 730 943 Móvil: 635 339 506
Fax.: 94 601 15 64
Juan Alzaga 2 bajo • AMOREBIETA

Aseguru artekaritza
J.J. BURGOA
Correduría de seguros S. L.
■ Vehículos *Ibilgailuak*
■ Comercio *Merkataritza*
■ Hogar *Etxebizitza*
■ Pyme
■ Accidentes personales *Istripu pertsonalak*
■ Vida y jubilación, etc. *Bizi-iraupena eta jubilazioa*
San Miguel, 20 **AMOREBIETA**
Tel.: 94 673 00 41 Fax: 94 673 42 92

CAFETERIA - PIZZERIA
Venecia
CAFETERIA
Gudari, 7 - AMOREBIETA (Bizkaia)
✔ Gran variedad de Pizzas Astesanas
✔ Platos combinados ✔ Bocadillos
Hamburguesas ✔ Raciones de productos ibéricos
☎ 94 630 85 84 (Pizzeria) - 94 673 17 86 (Cafetería)

FELIX Y PEDRO
Pintura General
C/ Zubibitarte,5-4ºC • 48340 ZORNOTZA • Bizkaia
fijo: 94 673 25 03 • movil: 610 700 529

aizen fisioterapia osteopatía

Recientemente ha abierto sus puertas al público Aizen, un centro especializado en fisioterapia y osteopatía frente al que se encuentran Oliver Vegas y la zornotzarra Maite Erdozia, una pareja con una gran experiencia y con la disposición de aportar sus conocimientos más avanzados a sus pacientes.

Esta pareja, a pesar de su juventud, lleva años dedicados a su profesión en el ámbito de las clínicas privadas y en el deporte. Oliver ha sido durante 2 años fisioterapeuta del equipo de fútbol U.D. Salamanca y Maite ha estado prestando sus servicios en la Federación Vasca de fútbol femenino y actualmente también trabaja en Osakidetza.

El centro Aizen, situado en la calle Gudari nº 11 bajo, dispone de tres cabinas de masaje. Compaginan la fisioterapia con la osteopatía porque "si se detecta una parte del cuerpo que está enferma, debe buscarse la causa que produce la dolencia y no solamente los efectos externos que provoca".

Fisioterapia **traumatológica**; esguinces, tendinitis, hernias, lumbalgias, ciática; **reumatológica;** artrosis, artritis, osteoporosis**, neurológica;** hemiplejías, parálisis facial, esclerosis múltiple, neuralgias, cefaleas, migrañas**; deportiva;** lesiones deportivas; **pediátrica;** torticolis congénita, plagiocefálea, parálisis obstétrica**; ATM** (mandíbula). Y la osteopatía estructural, visceral y craneal.

Un abanico de dolencias tratadas en Aizen con las técnicas más avanzadas y modernas. La punción seca, la reeducación postural, la inducción miofascial, la psicoinmunoterapia y el drenaje linfático.

aizen fisioterapia • osteopatía
Telf.- 94 657 93 21
C/ Gudari 11, bajo Amorebieta

CONSTRUCCIONES
IBON
AMOREBIETA
GARITAONANDIA

Especialidad: Restauración de caseríos

Oficina: Polígono Arriagane P-12 B-6
Boroa
Tel / Fax.: 94 673 30 06 · Amorebieta Etxano

BILON Cars
Taller mecánico multimarca y tienda de recambios en Amorebieta-Etxano
Arriagane Industrialdea
Parc. 12 - B1 (Detrás de GASCA)
Tel. 946301982 / 629591598

¡Promoción de invierno!

30% de descuento en:

- Filtros
- Aceite
- Pastillas y discos de freno
- Anticongelante

Además: Aire acondicionado. Cambio y equilibrado de ruedas. Alineación de dirección. Pastillas de freno. Reparación de motor, caja de cambios, transmisión, etc...

Zubitxea
Asesoría integral

José Ignacio Pérez Calzada

MAPFRE

Ibaizabal, 5 bajo. Tel. 94 673 39 04 - Fax: 94 673 31 00
48340 **AMOREBIETA** (Bizkaia)

CONTENEDORES
AMOREBIETA

Anboto,4
Telf.: 673 03 43
Telf. Coche: 908.878614
Fax: 680 81 88
48340 AMOREBIETA

SERVICIO DE CONTENEDORES
RETIRADA DE ESCOMBROS
RESIDUOS INDUSTRIALES

Euskal kultura

Hizkuntza oinarritzat hartuz eta eragin ezberdinak berenganatuz, Euskaldunek kultura berezi bat sortu dute. Kultura horren eramaileak gehienetan herritarrak berak dira, zuzenki aktore bilakatzen baitira. Dauzkan ezaugarri nagusiek (pilota, dantza...) eta sortzaile talendutsuek itxura partikularra eta modernoa eskaintzen diote munduari.

Inguruko kulturen ekarpenez jabetuz, Euskaldunek beren kultura unibertsoa euskararen inguruan sortu dute. Hala izan da iraganean eta hala da gaur egun ere. oroz gainetik, euskal kultura parte hartzaile eta herrikoia da.

Eguneroko praktika hoiek kanpoko ekarpenei irekia den kultur adierazpen bat moldatzen dute. Euskal kantuaren eta musikaren alorra da, behar bada, tokiko ondare fondoan globalizazioaren ekarpenak integratzeko gaitasun horren ilustraziorik onena: gaur egun, euskal koblarien bertsoak entzuten ahal dira doinu zaharretan eta a capella emanik, berdenboran euskarazko sorkuntzak, latino, funk edo jazz musikek eragin doinutan kantatzen direlarik.

Oro har, euskal kultura aurrera doan oroimen baten antzekoa da. Bertsolaritzak du hobekien erakusten nola euskal ondarearen kultur adierazpenik tipikoena gaurko munduari egokitu zaion. Mendez mende laborantza mundutik etorri koblariek eramanik, bertsolaritza Euskal Herriko hiriguneetako euskaldun gazteek gehien maite duten adierazpide bihurtu da, beste herrialde batzuetan rap musika bezala. Bertsolari gazte horiek tokiko "izarrak" dira.

Azpimarratzekoa da ere herrikoia izateaz gain, euskal kultura beren arteaz bizi diren artisten kultura bat dela, eta artista profesional horiek beren indar guziak eskaintzen dizkiotela sorkuntza garaikideari.

(Euskal kulturaren ataritik ateratako informazioa)

UDABARRI Euskal Dantzari Taldea

Luis Urrengoetxea kaleko ihauteriak

Urtero bezela, Luis Urrengoetxea kalean ihauterietarako mozorro txapelketa antolatu dugu. Saria: Asteburu bat 2 pertsonentzako Nekazal turismo batean. Iluntzean kalea animatuko duen talde bat ere izango da. Oso arrakastatsua izaten da lehiaketa eta gero eta partehartze handiagoa izaten du.

Agate Deuna 2012 Santa Agueda

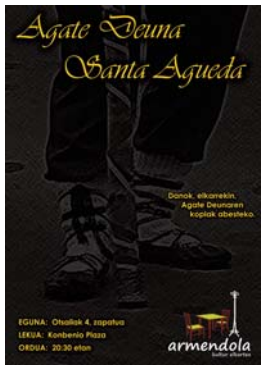

Zapatuan, otsailak 4, iluntzeko 20'30etan, Armendola Kultur Elkarteak gonbitea luzatzen deutsiei zornotzar guztiei eta, bereziki, egun horretan kaleetatik zehar abesten urtengo diran abesbatzei eta taldeei Konbenio plazan danok alkarrekin Agate Deunaren koplak abestera etor daitezan.

Animatu!!

NEUMATICOS
ETXEBARRIA

Todas las marcas: Bridgestone, Michelin, Firestone, Good Year

B / Euba - Amorebieta ☎ 94 630 80 10

1970.URTEAN JAIOAK

“ ZORIONAK DANORI ETA AURTEN BE IKUSTEN GARA “

EGUNA: OTSAILAREN 25-an
BAZKARIA
APUNTATZEKO: TOMASAN
GERALEKUA: OTSAILAREN 25-an
SINGING FROG TABERNAN, ORDUBATETAN

EUZKADI AURRERA. ESPAÑA AURRERA

Sorpresa, sorpresa. Zer agertzen da argazkian ezkerrean bigarren lekuan? Oso ondo, asmatu duzu, irakurle zorrotza. Bandera nazionala da, rojigualda, batzen gaituena, España una grande y libre. Baina, zergatik dago izkutatuta izkina horretan?

Bandera hori Espainakoa ez den udaletxe batean dagoelako, beharbada? Zornotzakoan, hain zuzen ere? Udaletxea gobernatzen duen partiduak lotsa al dauka bandera hau erakusteagatik? Lege espainiarren arabera rojigualda jartzera derrigortuta badaude, handi-handi bat jar dezatela, edo bestela, desobeditu eta ez jarri, ondorioak ontzat hartuz.

Horregatik, akaso, ikurrin handi bat jarri zuten Jauregibarriako frontoi berriaren ondoan, txarto sentitzen zirelako, baina oker egin zituzten kalkuluak eta hain handia zen, non haizeak mastila okertu eta han zehar eraman zuen.

Bandera hori lotsaz agertzen da udaletxe arranditsu, berri eta beharrezkoa ez den honetan. Udaletxe hau betiko partiduak eraiki du. Ez ahaztu, Boroako zentral termikoa inposatu zigunak eta Abiadura handiko trena eraikitzen eta horretan kolaboratzen ari denak.

Udaletxe zaharra apurtuz berri batean milioka euro gastatzen diren bitartean, ikusten dugu zelan udalak zorrak dituen. AHTko obretan milioka euro gastatzen den bitartean, ikusten dugu zelan gizarte-laguntzarako ilara gero eta luzeago den, langabezia eta norberaren etxetiko kaleratzeak handitzen doazen gure herrian. Gizarte laguntzarako dirua jaisten den bitartean, familia asko egoera larrian utziz, armamentu, polizía, azpiegitura berriak eta gure alkatearen soldatak igotzen dira.

Gure eskubideak defendatzera kalera irteteko momentua da, lan duina guztiontzat eta herri justu baten alde borrokatzera irten gaitezen kalera!

Xabier Gutiérrez

construcciones y contratas
altamira S.L.
Javier Cantero Alberdi
Cubiertas y fachadas
Rehabilitación integral
Restauración
Gestionamos subvenciones
Polígono Valet, nave 6A - 48340 Amorebieta
Tel: 94 630 91 38 - 679 56 18 04 altamira@altamirasl.biz

Auto-Reparaciones SAN ANTONIO
• Mecánica del Automóvil • Equipo de Diagnósis
• Equipo Pre-ITV • Servicio de Neumáticos
• Alineado de Direcciones
Polígono LAUAXETA (INBISA) • Pabellón A-6 • B.º San Antonio
Tel.: 94 673 02 25 • Fax: 94 630 11 09
www.talleressanantonio.com • E-mail:tsanantonio@dds-online.net
48340 AMOREBIETA-ETXANO

Talleres AMOREBIETA
Políg. Biarritz, 3
48340 AMOREBIETA
• Reparación general del automóvil: mecánica y electricidad
• Colocación radiocassetes, alarmas, teléfonos...
• Servicios rápidos: Aceite, filtros, pastillas de freno...
• Revisión vehículos pre-inspección ITV y envío del mismo.
Telf.: 94 630 88 21

Clínica Del Pie BEHATZ
Diagnóstico y Tratamiento de las afecciones del pie:
Durezas y callosidades
Alteraciones de las uñas
Papilomas
Estudio biomecánico del pie
Análisis computerizado de la marcha
Pie diabético
Podología infantil
Podología deportiva
Plantillas ortopédicas
PODÓLOGOS:
Lorena Ramos Collados Col. 241
Samuel Martínez Martín Col. 253
R.P.S. Nº 98/08
Konbenio, 8 - Local 48340 Amorebieta - Etxano (Bizkaia)
Telf 94 656 29 74
e-mail: clinicadelpiebehatz@euskalnet.net

94 415 07 51
BILBAO

656 75 50 15
ZORNOTZA

UNIDAD SERVICIO RECUPERACION A.A.

ALCOHOLICOS ANONIMOS
Grupo Zornotza

Si tienes problemas con el alcohol
TE OFRECEMOS LA SOLUCION

DIAS DE REUNION
Martes y Viernes de 19.00 a 21.00 h.
Domingos de 11.00 a 13.00 h.
ZUBIKURTZE, 3 BAJO

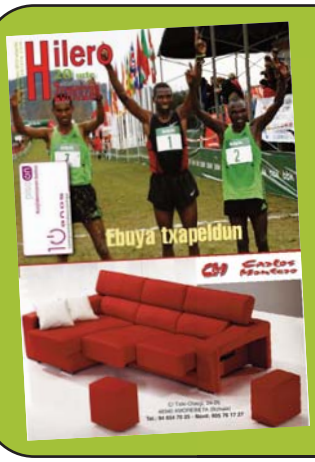

Hilero 20 urte Zornotzan

JABI ATUTXA AMEZUA Editor-Director
Teléfonos: 94 6308645
619 93 21 04
APARTADO CORREOS: 207
www. amorebieta.com
info@amorebieta.com

En confianza

Konfidantzaren balioa

piso on

zure etxea saltzeko edo erosteko...

AMOREBIETA Gudari 3 Tel 94 630 1012 DURANGO Uribarri 13 Tel 94 623 2621

AMOREBIETA 168.283€
Piso alto con ascensor de 3 habitaciones dobles. Baño con ventana. Armarios empotrados. Camarote. Grandes posibilidades.

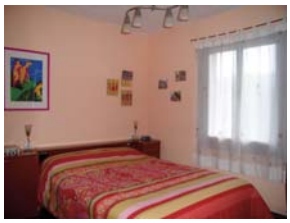

AMOREBIETA 174.000€
Piso con 2 habitaciones dobles, amplia cocina equipada. Todo exterior. Calefacción gas. Amueblado. Muy interesante.

AMOREBIETA 174.293€
Piso de 3 habitaciones. Baño con ventana. Todo exterior. Calefacción gas. Céntrico. Entrar a vivir.

AMOREBIETA 180.000€
Piso de 2 habitaciones. Totalmente exterior y reformado. Muy luminoso, calefacción a gas. Puertas y ventanas nuevas. Camarote.

AMOREBIETA 180.000€
Precioso piso totalmente reformado de 3 habitaciones. Baño con plato de ducha y ventana. Calefacción gas. Trastero. Infórmese

AMOREBIETA 180.000
Piso de 3 habitaciones dobles exteriores. Salón con balcón muy luminoso. Trastero.

AMOREBIETA desde 186.000€
Piso céntrico, alto con ascensor de 3 habitaciones amplias. Balcón y despensa. Amueblado. Muy interesante.

AMOREBIETA 190.000€
Piso de 3 habitaciones dobles. Cocina y baño en buen estado. Calefacción. Venga a verlo hoy mismo.

AMOREBIETA 198.333€
Piso con 3 habitaciones. Totalmente exterior. Muy luminoso. Habitaciones amplias. Suelos con tarima nuevos. Calefacción gas. 2 balcones. Camarote.

AMOREBIETA 210.000€
Precioso piso céntrico de 2 habitaciones dobles. Totalmente reformado. Alto con ascensor. Calefacción gas. Camarote. No deje de verlo.

AMOREBIETA 237.399€
Centro de Amorebieta. Piso de 2 habitaciones, originalmente de 3. Baño y cocina reformados. Calefacción. Camarote. Impresionantes vistas frente al parque Zelaieta.

AMOREBIETA 246.414€
Piso céntrico con 2 habitaciones dobles, baño completo con bañera de hidromasaje, cocina comedor de 20m². Todo exterior.

AMOREBIETA 260.000€
Piso en el centro de 4 habitaciones dobles. Camarote. Ascensor. Vistas al parque Zelaieta.

AMOREBIETA 293.000€
Amplio piso en el centro de 3 habitaciones dobles y 2 baños. Salón de 24m². Cocina equipada. Ascensor. Camarote y garaje.

AMOREBIETA 300.000€
Piso de reciente construcción de 108m² construidos de 3 habitaciones dobles y 2 baños. Cocina equipada. Alto con ascensor. Garaje

AMOREBIETA 300.000€
Piso precioso y amplio de 3 habitaciones dobles y 2 baños- Salón de 20m² con acceso a terraza de 33m² orientación sur. Trastero y garaje.

AMOREBIETA 315.000€
Precioso piso totalmente exterior de 3 habitaciones dobles. 2 baños. Salón con acceso a terraza de 25m² abierta con toldo. Garaje y trastero.

AMOREBIETA 320.000€
Ático en el centro con terraza de 73m². 3 habitaciones y 2 baños con acceso a terraza. Trastero y garaje.

AMOREBIETA CONSULTAR
Nueva promoción de viviendas libres de 2 y 3 dormitorios. Bajos con terraza, garaje y trastero. Excelentes calidades. En un entorno tranquilo y a su vez cercano, junto al parque Jauregibarria. ATENCION IVA 4% HASTA FIN DE AÑO. VEN A VERLOS TE LOS MOSTRAMOS SIN COMPROMISO.

AMOREBIETA 513.970€
Chalet unifamiliar de reciente construcción. 2 plantas, 4 dormitorios y 2 baños. Jardín de 800m². Véalo hoy mismo.

MUEBLES BERROJALBIZ

-40%

C/ Gudari 18 • 48340 Amorebieta • Teléfono: 94 6732617